

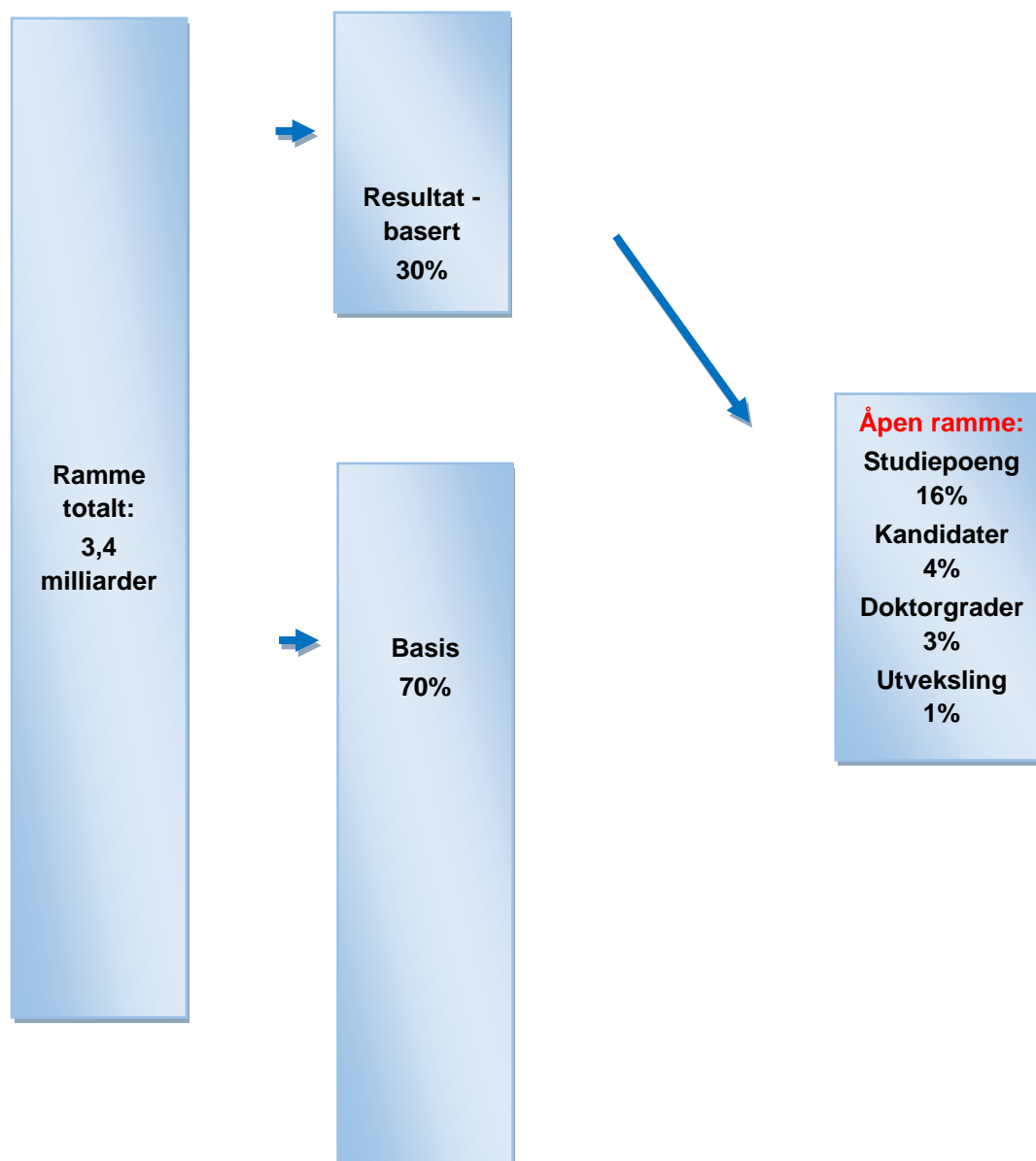

Figur 1 Ny finansieringsmodell. Andeler av ramme totalt. Kilde: Orientering om statsbudsjettet 2017 for universitet og høyskolar.



Figur 2 Gjennomsnittlig studiepoengproduksjon per student per semester på bachelornivå ved HF og SV (startårene 2009 - 2013 er sammenslått).

F Studiepoeng per student

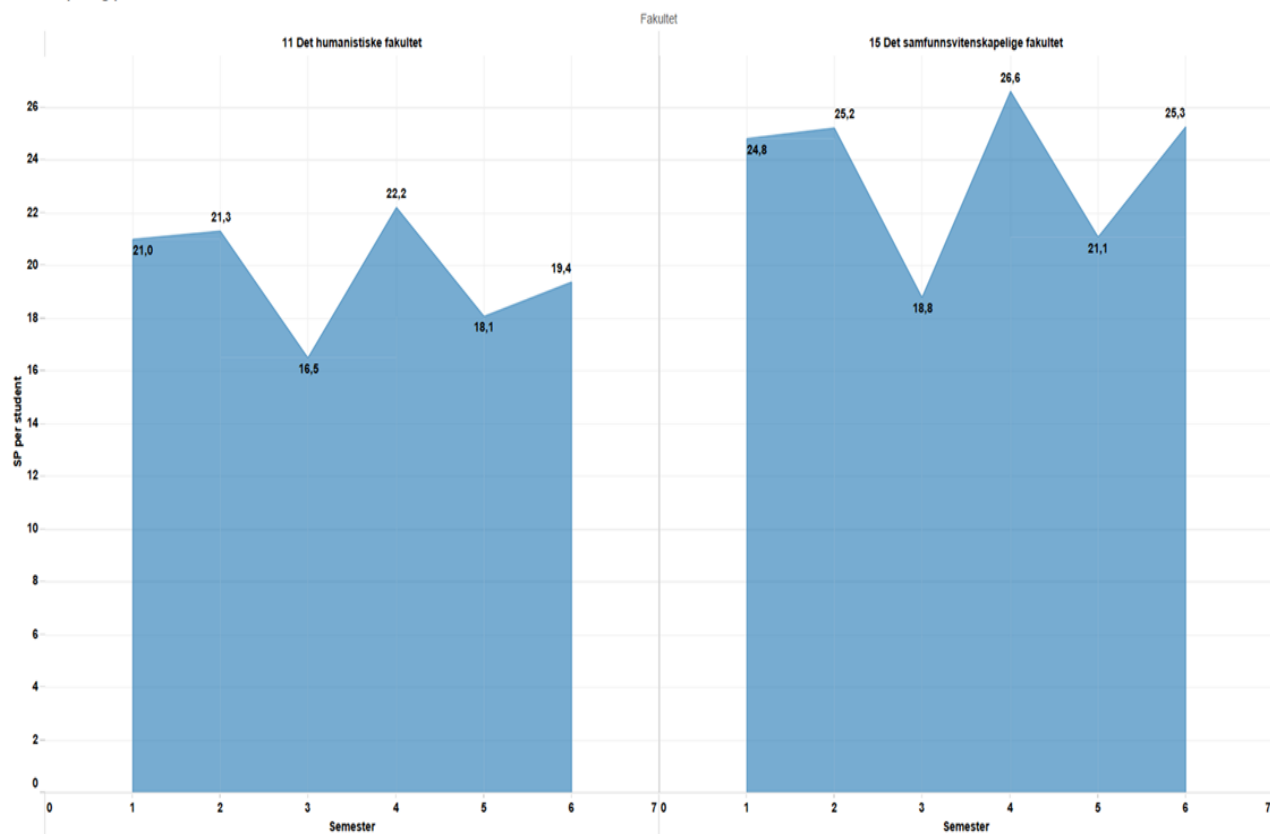

Figur 3 Tidspunkt for fullføring av bachelorstudier på HF og SV, i startårene 2009 til 2013 (sammenslått)

Gjennomføring og fakultet

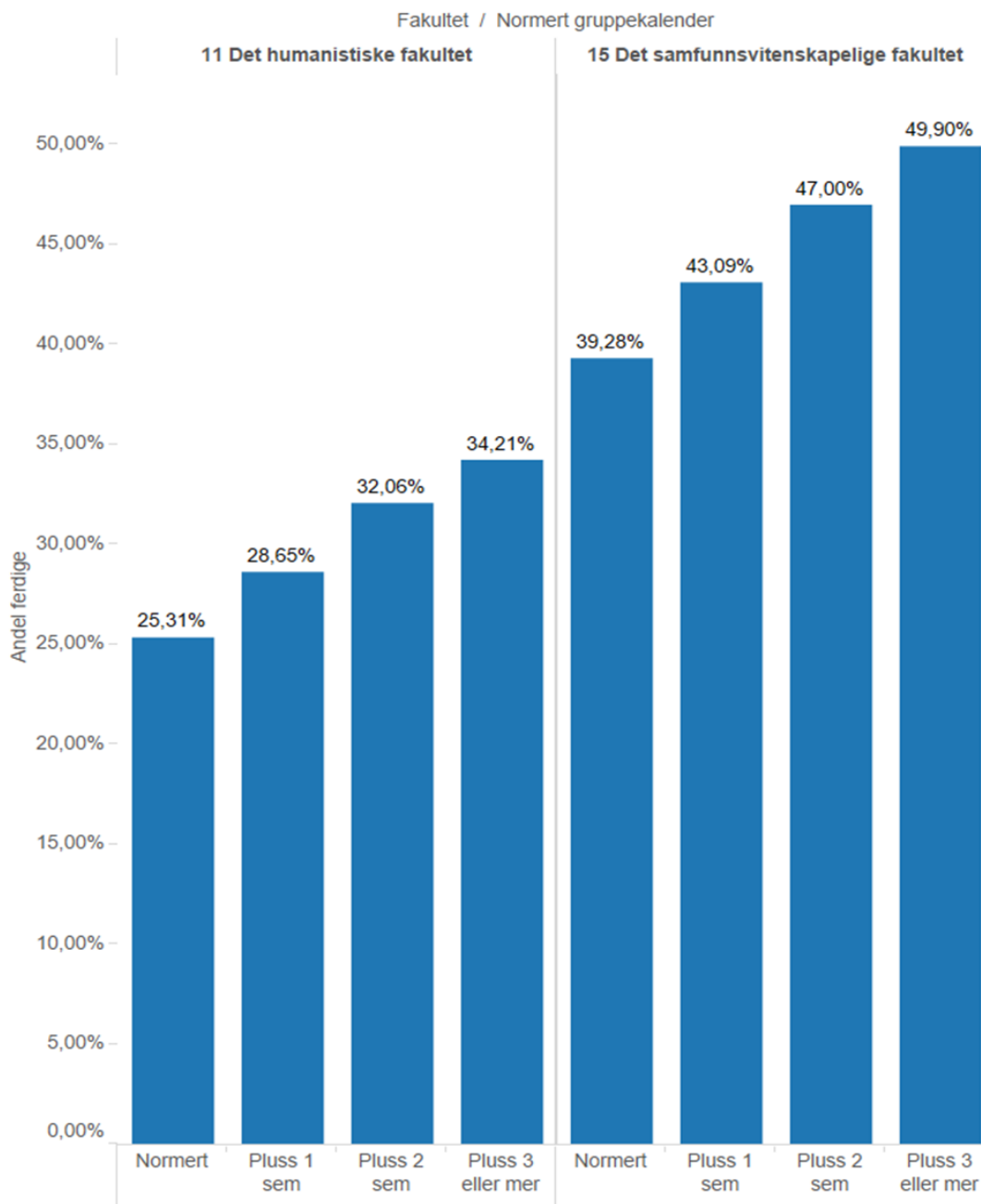



Figur 4 Studiepoeng per student per år per fakultet (beregnet utifra gjennomsnittlig antall studenter hvert år). Øverste bilde viser studiepoeng per student per år totalt ved institusjonen.

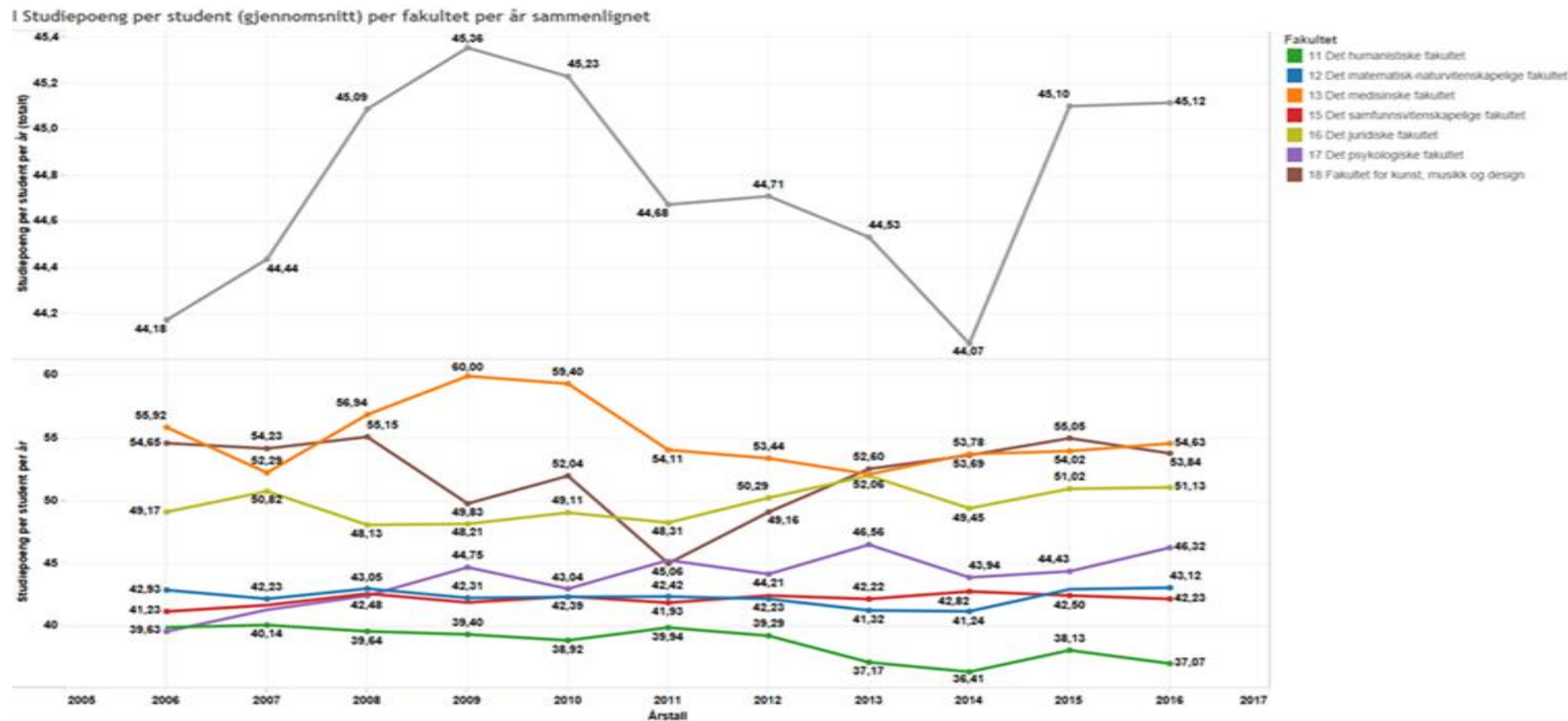

Figur 5 Studiepoeng per student per år etter studienivå (beregnet utifra gjennomsnittlig antall studenter hvert år). Øverste bilde viser studiepoeng per student per år totalt ved institusjonen.

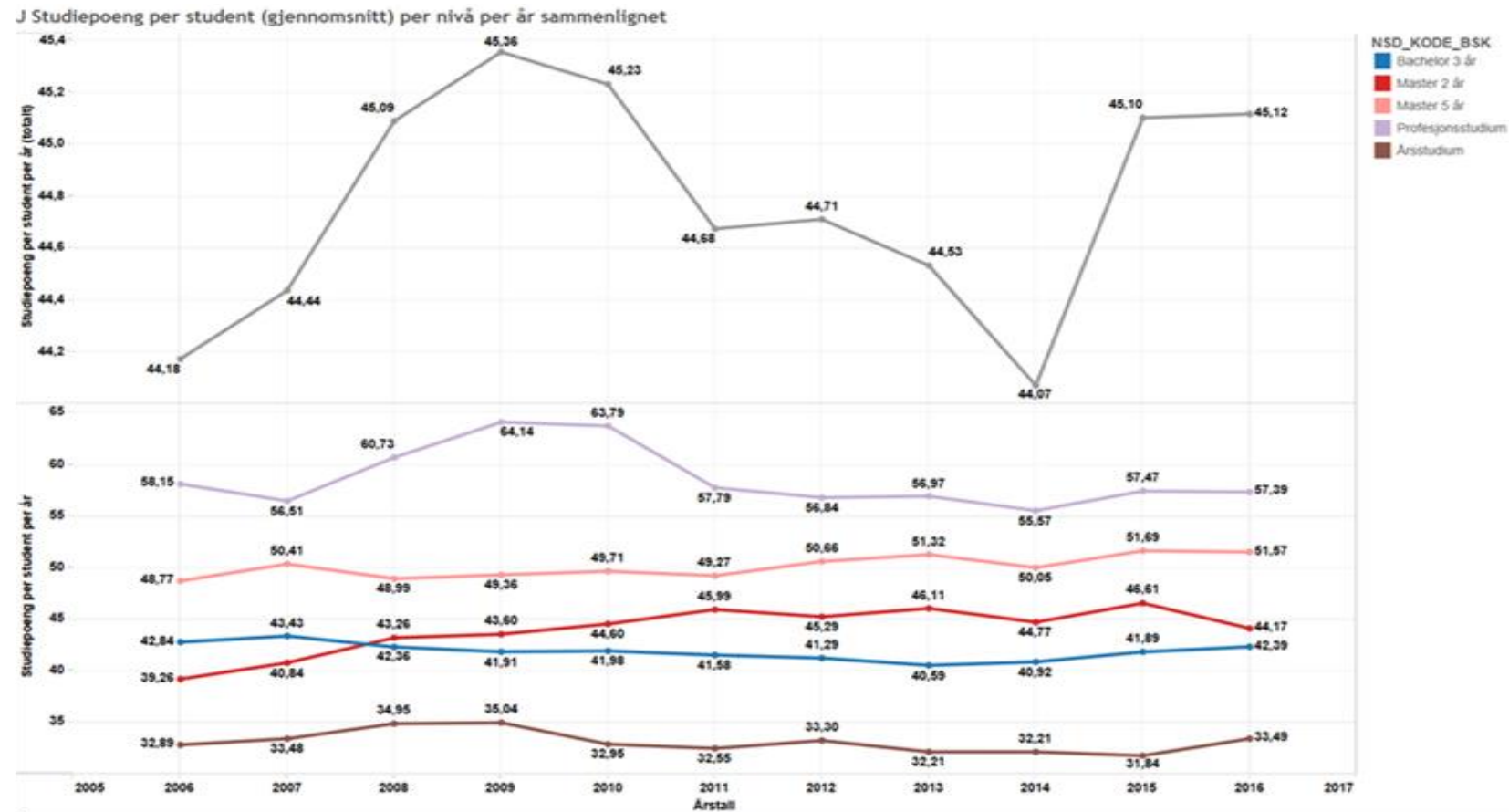

Figur 6 Studiepoeng per student per semester for forskjellige startår på treårige bachelorstudier ved HF, MN og SV.

B Studiepoeng per student

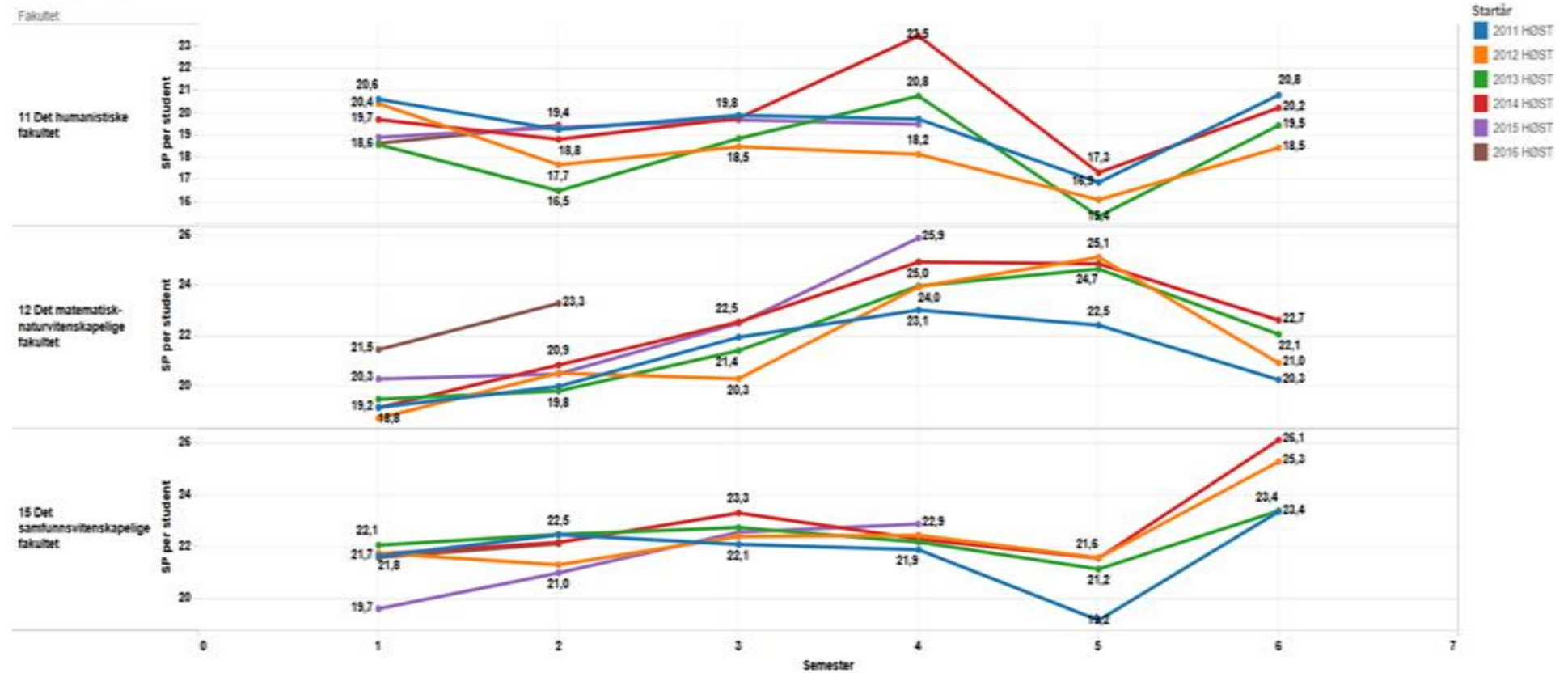

Figur 7 Studiepoeng per student per semester for forskjellige startår på treårige bachelorstudier ved MED, PS og KMD.

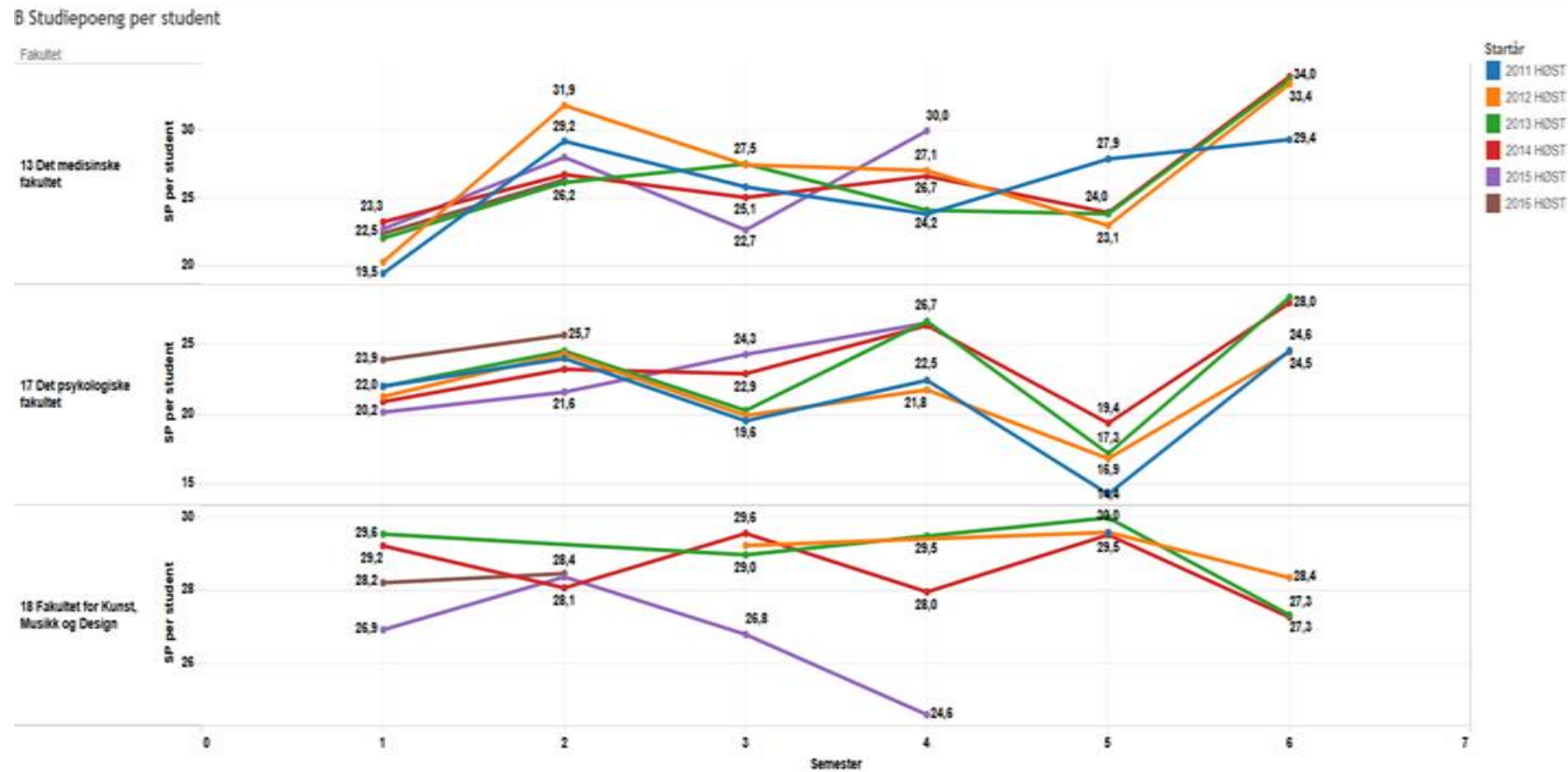

Figur 8 Studiepoeng per student per semester for forskjellige startår på toårige masterstudier ved HF, MN og SV.

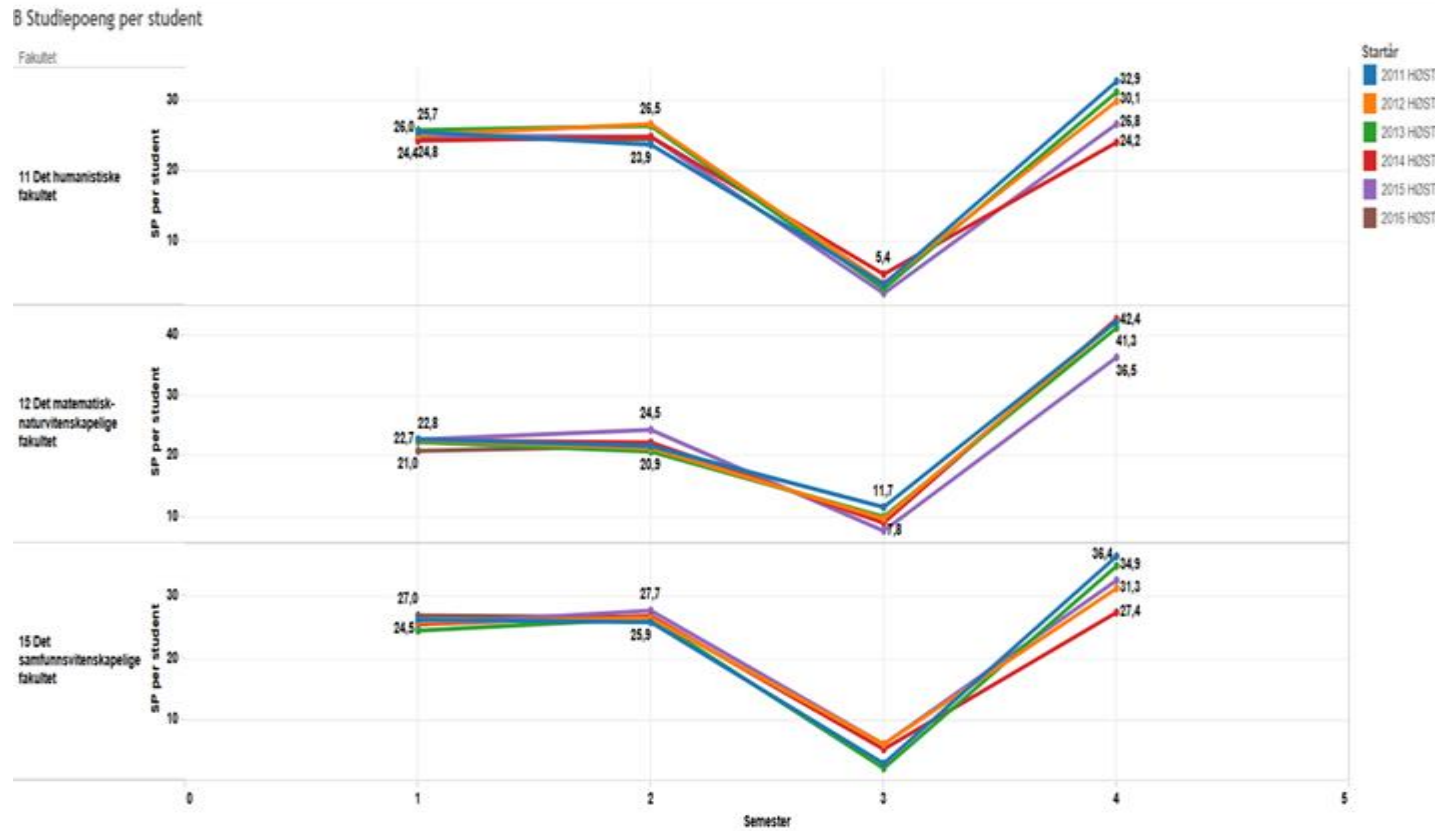

Figur 9 Studiepoeng per student per semester for forskjellige startår på toårige masterstudier ved MED, JU, PS og KMD.

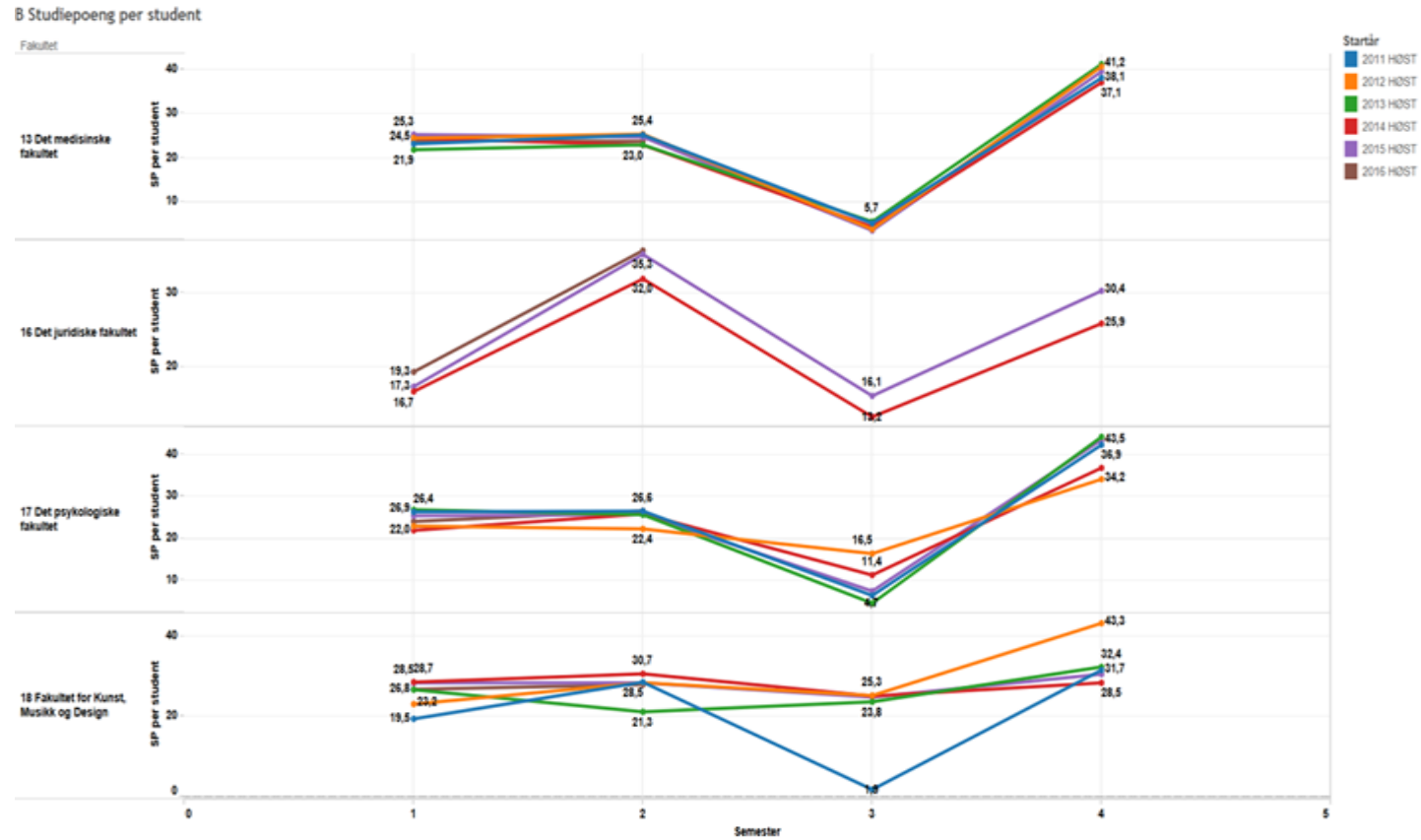

Figur 10 Studiepoeng per student per semester for forskjellige startår på profesjons- og femårige masterstudier ved HF, MN og SV.

B Studiepoeng per student

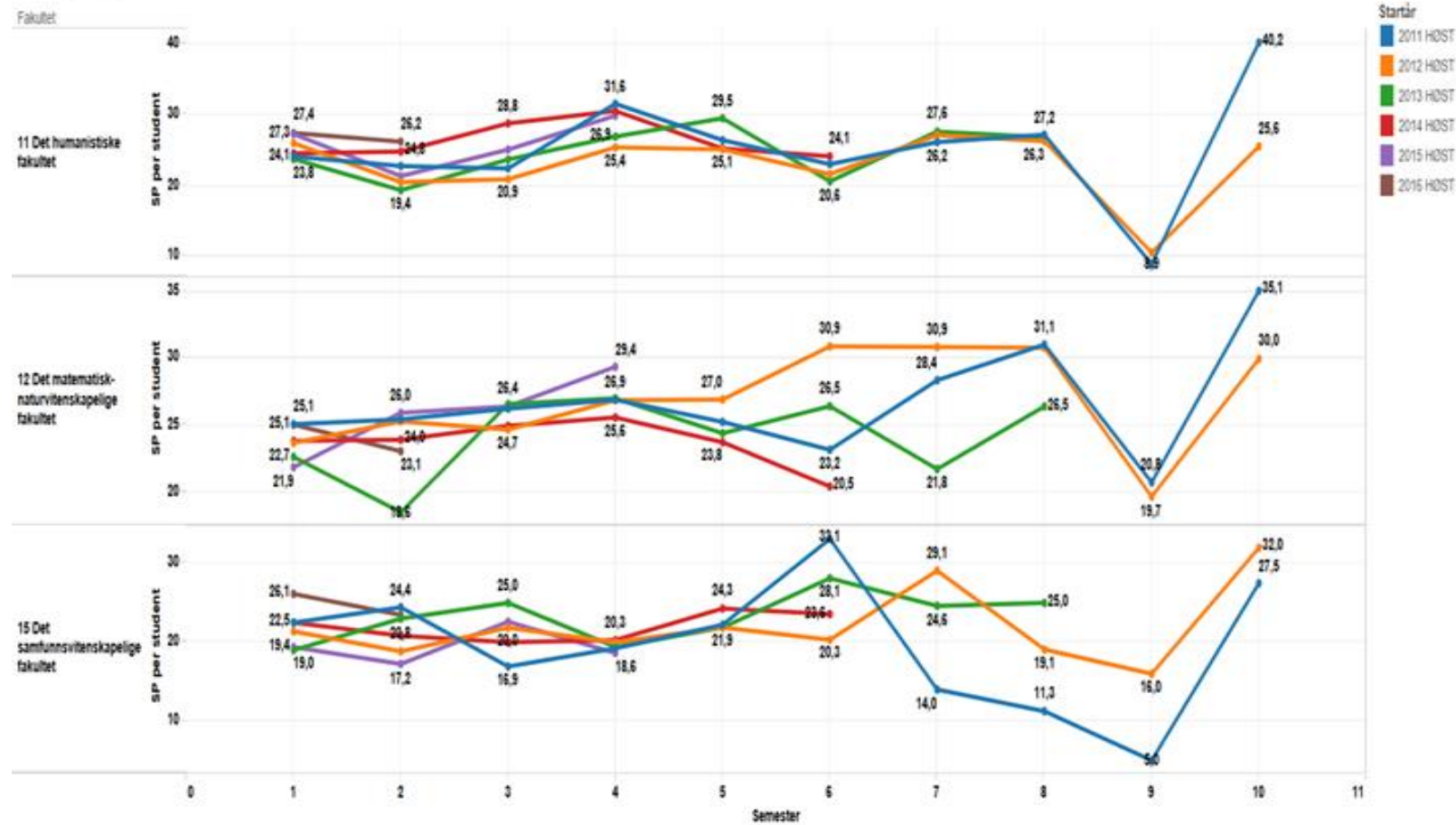

Figur 11 Studiepoeng per student per semester for forskjellige startår på profesjons- og femårige masterstudier ved MED, JU, PS, og KMD.

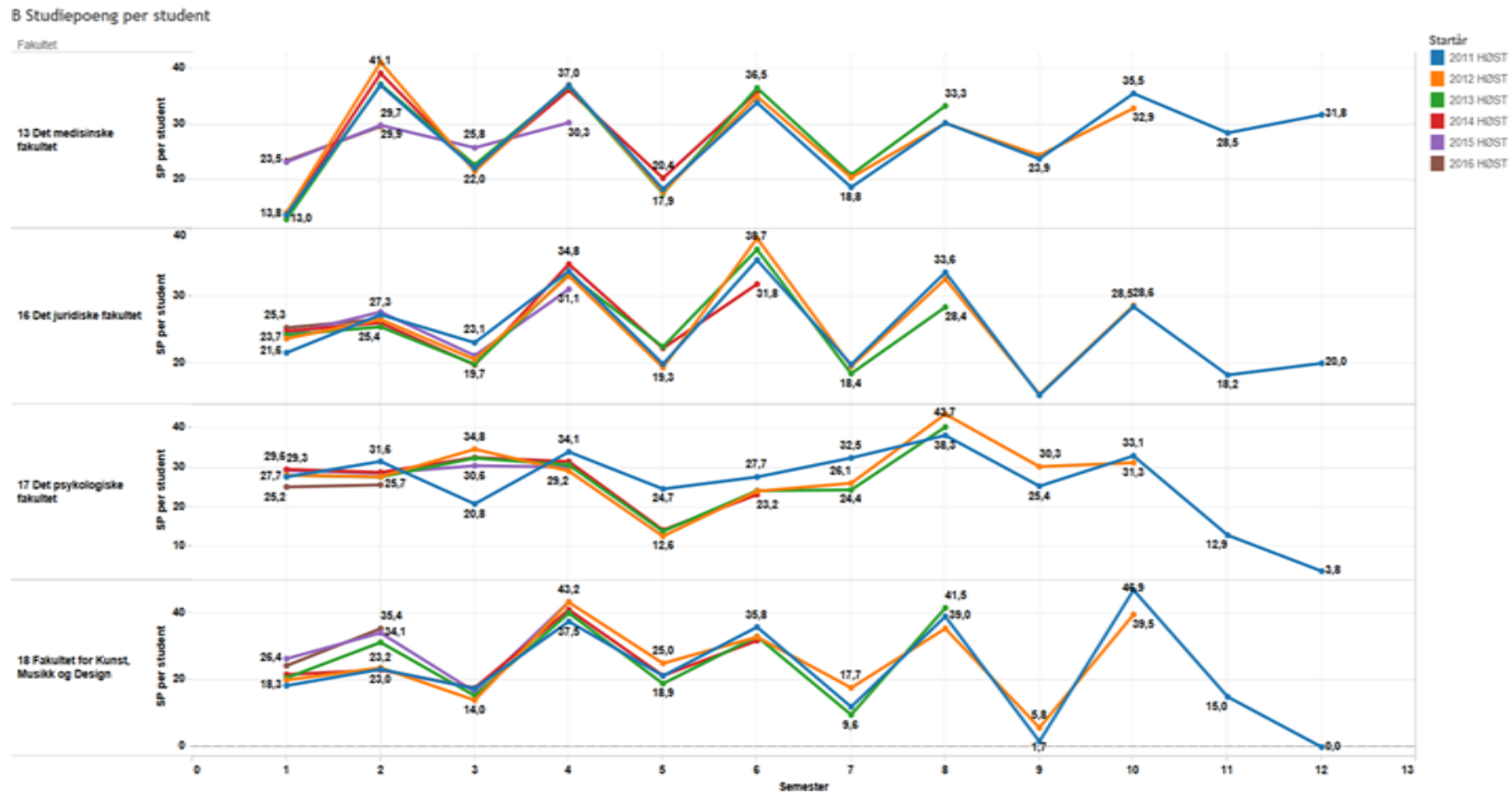

Figur 12 Studiepoeng per student per semester for forskjellige startår på årstudier ved HF, MN og SV.

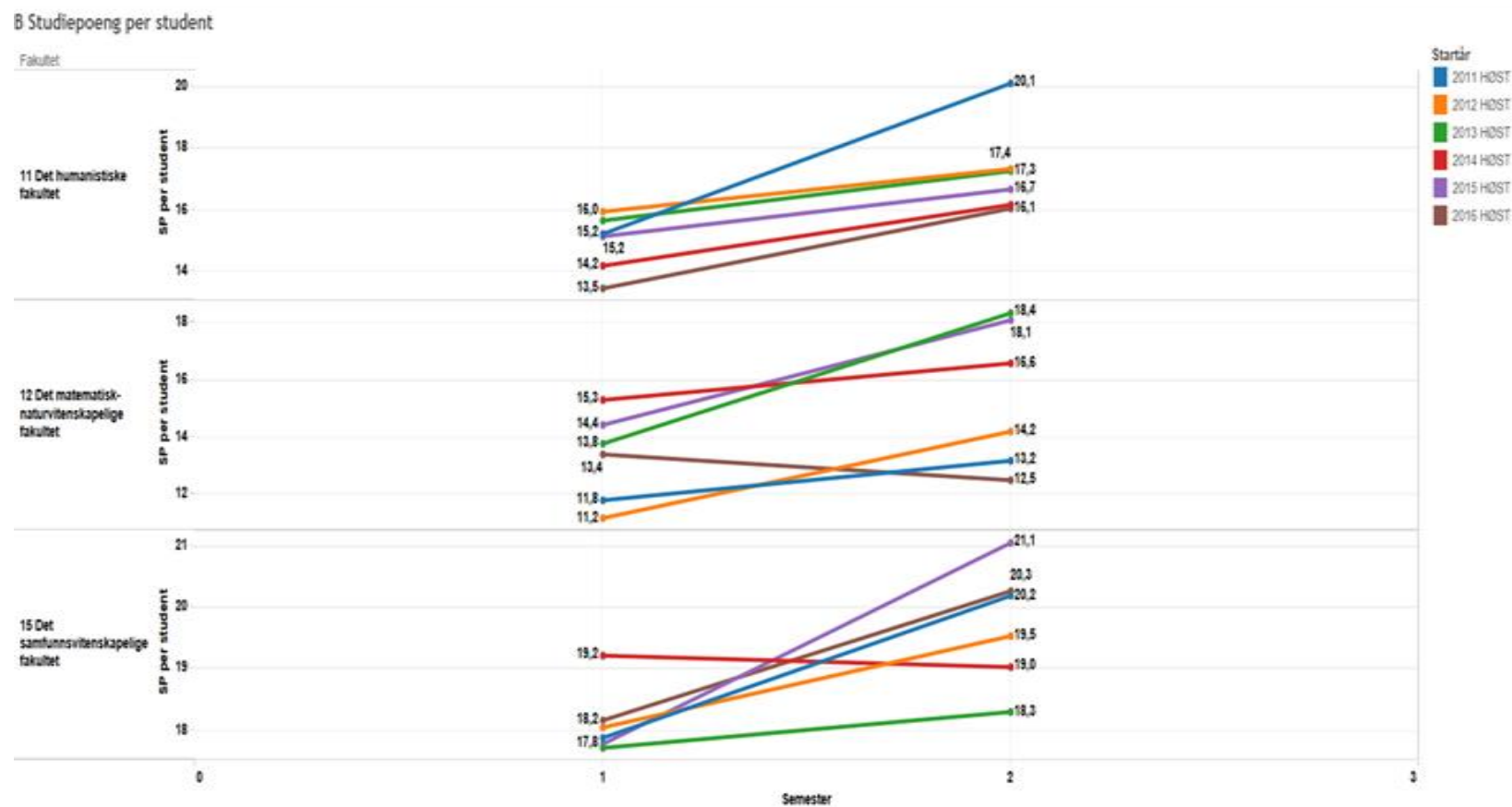

Figur 13 Studiepoeng per student per semester for forskjellige startår på årstudier ved MED, PS, og KMD.

B Studiepoeng per student

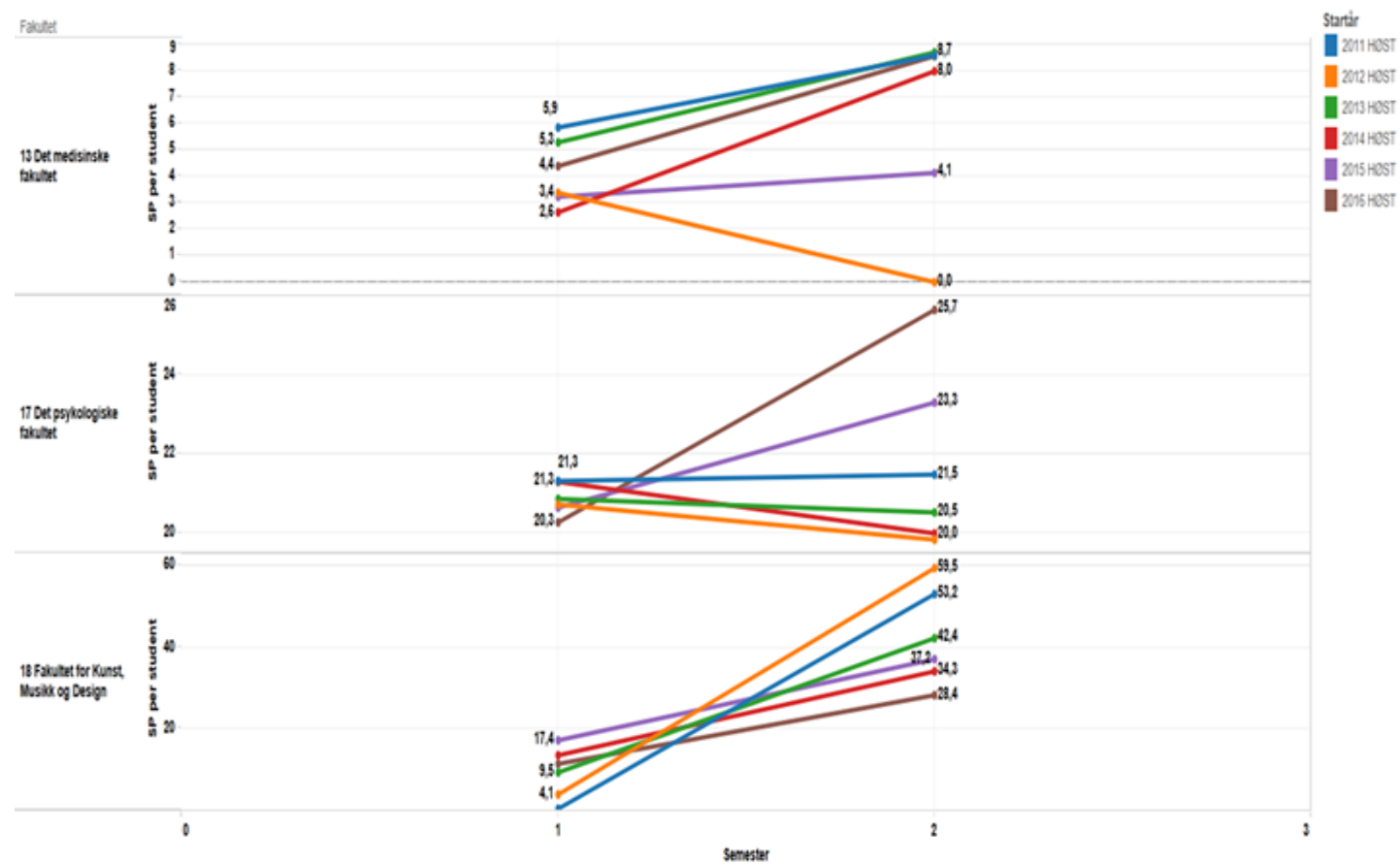

Figur 14 Hendelsesforløpet til studenter ved henholdsvis hele sektoren, BOTT-universiteter, høyskoler og UiB. Andeler av størrelsene på de respektive bachelorkullene fra høsten 2010. Tall hentet fra ideas2evidence-rapport 4:2017.

| Utfall | Sektoren totalt (%) | BOTT-universiteter (%) | Høyskole privat (%) | Høyskole offentlig (%) | UiB (%) |
|---|----------------------------|-------------------------------|----------------------------|-------------------------------|----------------|
| Grad - opprinnelig lærested | 57,4 | 48,0 | 41,9 | 65,9 | 52,3 |
| Grad - nytt lærested | 6,2 | 10,6 | 4,3 | 5 | 10,9 |
| Fortsatt student opprinnelig lærested | 5,1 | 9 | 4,8 | 3,2 | 8,7 |
| Fortsatt student ved nytt lærested | 7,5 | 10,7 | 9,1 | 5,9 | 10,3 |
| Sektorfracfalt - opprinnelig lærested | 19,8 | 16,8 | 35,0 | 16,6 | 12,3 |
| Sektorfracfalt - nytt lærested | 4,0 | 4,9 | 4,8 | 3,4 | 5,4 |
| Totalt | 100 | 100 | 100 | 100 | 100 |
| Institusjonsfracfall¹ | 17,7 | 26,2 | 18,2 | 14,3 | 26,6 |
| Sektorfracfall² | 23,8 | 21,7 | 39,8 | 20 | 17,7 |

¹ Institusjonsfracfall = Sektorfracfall ved nytt lærested + fortsatt student ved nytt lærested + grad ved nytt lærested

² Sektorfracfall = sektorfracfall ved opprinnelig lærested + sektorfracfall ved nytt lærested



UNIVERSITETET I BERGEN

Figur 15 Gjennomsnittlig studiepoengproduksjon i løpet av første studieår for institusjonsfrafalte bachelorstudenter. Aggregerte tall for kullene fra 2008 til 2014. Tellestidspunkt er mai 2017.



Figur 16 Frafallsandeler etter studiepoengproduksjon. Sammenslåtte tall for bachelorkull i perioden 2008 til 2015. Talletidspunkt er mai 2017.

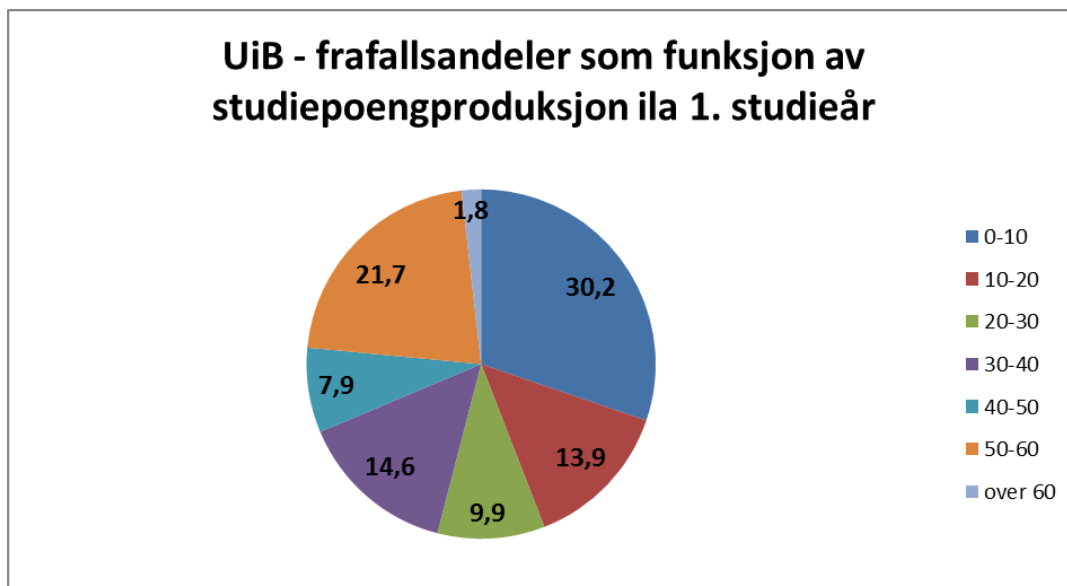

Figur 17 Institusjonsfrafall som andel av det totale institusjonsfrafallet per fakultet på bachelornivå. Aggregerte tall for bachelorkull i perioden 2008 til 2015. Talletidspunkt er mai 2017.

